



# Gullkornet

Informasjonsskriv til jordbrukere og skogbrukere i Eidsvoll og Feiring, nr. 1, februar 2024

Eidsvoll kommune, kommunal forvaltning, landbruk og geodata, Rådhusgata 1,

2080 Eidsvoll, Tlf.: 66 10 70 00 e-post: [post@eidsvoll.kommune.no](mailto:post@eidsvoll.kommune.no). <https://www.eidsvoll.kommune.no>

## SØKNAD OM PRODUKSJONSTILSKUDD DEL 1- 2024- SØKNADSRIST 15.MARS

Søknadsfristen for

produksjonstilskudd del 1 2024 er 15.mars. Denne søknadsomgangen skal det registreres antall husdyr på driftsenheten ved telledatoen 1. mars. Dyretallet er grunnlag for beregning av tilskudd til husdyr, driftstilskudd til mjølkeproduksjon og driftstilskudd til spesialisert kjøttfêproduksjon (ammeku). Det gir også grunnlag for avløsertilskudd for 2024.

Produksjonstilskuddssøknaden del 2 med søknadsfrist den 15. oktober danner tilskuddsgrunnlaget for resten av husdyrtilskuddet og

avløsertilskuddet for 2024. Les mer om produksjons- og avløsertilskuddsordningen og om søknadsskjema på:

<https://www.landbruksdirektoratet.no/nb/jordbruk/ordninger-for-jordbruk/produksjonstilskudd-og-avlosertilskudd-i-jordbruket>

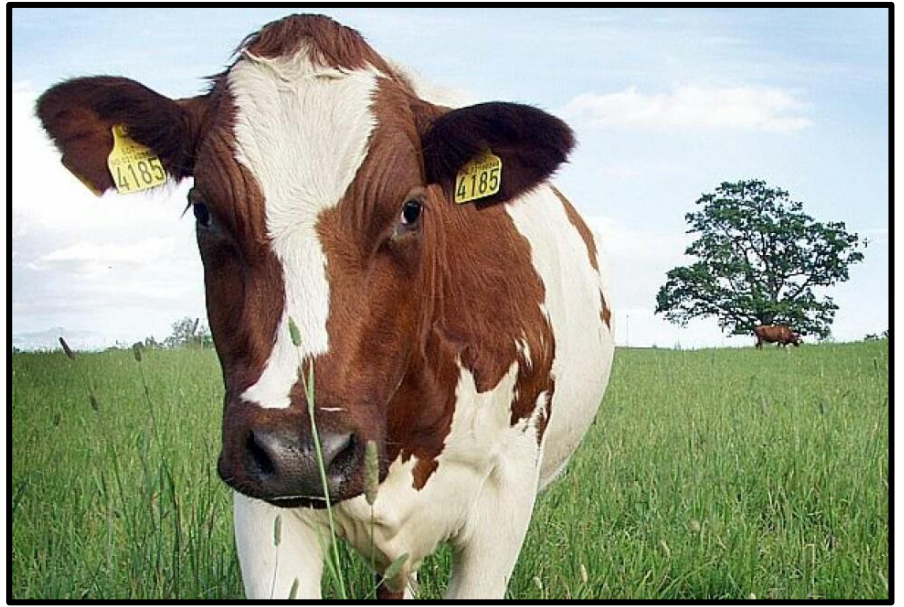

## VETERINÆRVAKTA I EIDSVOLL, NES OG HURDAL

Ordningen med kommunal veterinæravakt har i det siste fått en del oppmerksomhet i landbruksmedia fordi det mange steder er vansker med å opprettholde tilbudet. I vårt vaktområde, Romerike Nord, som omfatter Eidsvoll, Hurdal og Nes, har vi så langt ikke opplevd slike problemer da vi for tiden er så heldig å ha 5 veterinærer som deler på vaktene. Men i mange kommuner - også i våre nærområder - er situasjonen ikke like god grunnet sviktende næringsgrunnlag for veterinærene spesielt på produksjonsdyr. Kommunen er opptatt av å opprettholde et godt veterinæravakttilbud utenom ordinær arbeidstid, men vi er avhengig av at veterinærene finner det interessant å delta på vaktlaget selv om det blir færre og friskere produksjonsdyr.



**Vi oppfordrer derfor til alltid å benytte vakthavende veterinær utenom ordinær arbeidstid.**

**Veterinæravakta har telefon 90769918 og er operativ i helger og på hellig- og høytidsdager samt mellom kl. 16.00 og kl. 08.00 på hverdager.**

## UTBETALING AV PRODUKSJONS- OG AVLØSERTILSKUDD FOR 2023

Hovedutbetalingen for produksjonstilskudd og avløsertilskudd for ferie og fritid for 2023 ble foretatt onsdag den 14. februar. Ved denne utbetalingen utbetales følgende tilskudd: Husdyrtilskudd, arealtilskudd, kulturlandskapstilskudd, driftstilskudd for kjøttproduksjon, driftstilskudd for mjølkeproduksjon, beitetilskudd, utmarksbeitetilskudd, tilskudd til økologisk landbruk (husdyr og areal, tilskudd til bevaringsverdige husdyrraser (storfè, sau, geit, hest), tilskudd til bifolk (honningproduksjon) og avløsertilskudd for ferie og fritid 2023.

Utbetalingen er et enkeltvedtak etter forvaltningslovens bestemmelser og vanlige klageregler gjelder. Det er 3-tre- ukers klagefrist. Klagefristen løper fra den datoen vedtaket er gjort kjent for søker, dvs. da vedtaket er sendt til Altinn, evt. vanlig post. Det er ikke klagerett på tilskuddssatsene, da disse bestemmes gjennom jordbruksavtalen (politisk).

Det ble utbetalt om lag 59 millioner kroner i produksjons- og avløsertilskudd i Eidsvoll for 2023 ved hovedutbetalingen. Det er ca 8 millioner kroner mer enn for 2022. Mest økning i tilskudd har det vært for husdyrtilskudd til mjølkeku, ammeku og øvrige storfè. Også driftstilskudd for mjølkeproduksjon har økt. Det har vært økning i beitetilskuddet fra 2022 til 2023. Det har bare vært en liten økning i areal- og kulturlandskapstilskuddet.

### Utdrag av tabell tilskuddssatser for 2022 og 2023

Husdyrslag	Sats 2022, kr/ dyr	Sats 2023, kr/ dyr	Endring, kr/dyr	Endring, %
Mjølkeku 1-14	6 103	8 646	2 543	41,67
15 - 30	4 497	7 040	2 543	56,55
31- 50	3 035	5 578	2 543	83,79
51 +	2 265	4 808	2 543	112,27
Ammeku 1-50	5 290	5 540	250	4,72
51 +	1 330	1 580	250	18,80
Øvrige storfè, alle	1 198	1 373	175	14,61
Beite:				
Storfè (mjølkeku, ammeku, øvrig storfè, hest)	530	821	291	54,90
Sau, lam, geit	60	91	31	51,67
Utmarksbeite:				
Kyr, storfè, hest	1092	1463	371	33,97
Sau, lam, geit, kje	300	416	116	38,67

### TILSKUDD TIL DRENERING AV JORDBRUKSJORD 2024

Eidsvoll kommune har i 2024 fått en tilskuddsramme på 800 000 kr til drenering av jordbruksjord. Dette tilsvarende systematisk grøfting av 200 dekar. Søknadsfristen er fortløpende. Siste frist for å søke om tilskudd i 2024 er 01.11. Det er samme tilskuddssatser i 2024 som i 2023; 4 000 kr pr dekar systematisk grøfting, 61 kr pr løpemeter ved usystematisk grøfting. Vi ser at det fremdeles er et ganske stort behov for grøfting i kommunen. Selv om kostnadene ved grøfting har økt en del de siste årene, grøfte-entreprenører opererer nå med minst 7 000 kr pr dekar ved bruk av Raadahlsjøl, så dekker tilskuddet relativt sett, en bra andel av kostnadene. Det må poengteres at en god drenering kan øke det framtidige avlingspotensialt betydelig på en dårlig drenert jord. Derfor vil det på lengre sikt være lønnsomt å drenere dyrkingsjorda.

### SPESIELLE MILJØTILTAK I JORDBRUKET- SMIL- 2024

Søknadsfristen for SMIL- tilskudd til spesielle miljøtiltak i jordbruket er den 15. april. Det søkes elektronisk via Altinn. Tilskuddsrammen for SMIL i Eidsvoll i 2024 er 900 000 kr. Det vil bli samme prioritering av tiltak som i 2023, Førsteprioritet har hydrotekniske tiltak (maks. 50 % tilskudd), andreprioritet har gjenåpning av gammel beitemark (maks 40 % tilskudd) og tredjeprioritet har rehabilitering av freda- og verneverdige bygninger (maks. 35 % tilskudd). Da det er begrensa med midler, vil erfaringsmessig en stor del av tilskuddspotten gå med til første – og andreprioriterte tiltak. Tilskuddet beregnes med grunnlag i godkjent kostnadsoverslag for tiltakene. Kostnadsoverslagene skal i tillegg til materialkostnader, inkludere alt av egeninnsats (manuelt arbeid og/ eller med egne maskiner).